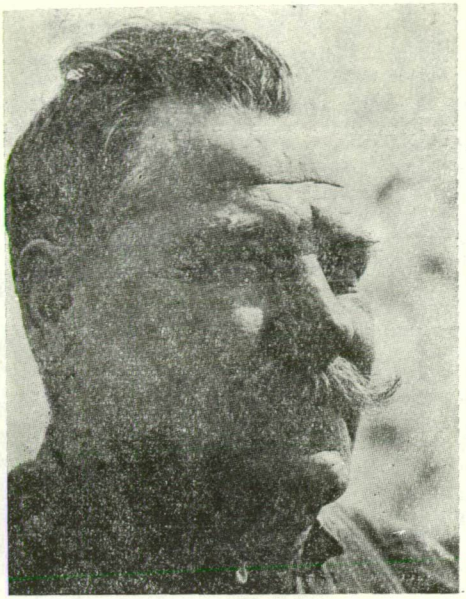

TOMBÁCZ JÁNOS

Kiskutya Gyurka

Vót egy közepes gazdaembör Dorozsmán. Még akkor imitt-amott, egy-két házbul állt Dorozsma. Nem tudom, vót-e még akkor egy huszonöt-harminc háza, olyan régön történt ez. Az embört úgy hítták, Bagi Jóska. Hát annak vót egy száz-kétszáz birkája. Abba az időbe még így jószágneveléssel foglalkoztak jobban a népek. Hát ennek vót ilyen falka birkája. De vót aztán a faluba egy szögény asszony, akinek egy fia lött. Hát hogy így mondjuk ki, ahogy történt, hogy nem olyan röndös normális vót az a gyerök. Kicsit hibás vót az eszivel. Ezt aztán enevezték Kiskutya Gyurkának. Gyurkának hítták a gyerököt, de enevezték Kiskutya Gyurkának azé, me kutyákkal nagyon szeretött játszani, foglalkozni, mind ahogy jelzöttem is, hogy nem olyan normális vót a gyerök.

Hát ezt a gyerököt aztán, mikó mán olyan tizenhat-tizenhét éves vót, maga mellé vötte az a Bagi Jóska, akinek az a sok birkája vót. Odafogadta pásztornak. Hát pásztornak mögfelelt a Gyurka úgy-ahogy. A gazdája ügyelt rá. Csak elég az hozzá, hogy szerették is a Gyurkát egy darabig. Hanem aztán szögény eccő pórul járt. Dorozsmátul kifelé esik ere főfelé északnak a Harmadfűtelek. Ez nagyon jó birkavásár vót, mög nagyon szerették a birkák ezt a tájat. Olyan jó apró porcfű termött rajta, de az nagyon való vót a birkáknak. Hát ez a Kiskutya Gyurka oda szeretött legjobban hajtani, me ott aztán jólaktak a birkák, há jó ügyessen, mög az ittak is rá, úgyhogy ott nem sok baja vót Gyurkának a birkákkal.

Ezön a Harmadfűtelekön vót egy kis domb, úgy is hítták azt, hogy Kinyérdomb, me majdnem olyan vót, mint egy nagy kinyér. Csak hát persze anná jóval nagyobb vót az, hogy még egy kocsi is mög bírt vóna rajta fordulni. Hát ezön a dombon, dombódalon Gyurka többször eheverészgetött, úgy őrizte a birkáját. De vót úgy azt eccő Gyurkának a kárjára, hogy a birkák főhaladtak arra a dombocskára is. Csak elég az hozzá, hogy arra a dombra ahánszó fémöntek, a birkák legelni, ott két-három birka mindég eveszött. Gyurka aztán este, mikó hazahajtotta a birkákat, persze Bagi Jóska mindég odaállt a supa mellé, vagy úgy is nevezték, hogy cserény, odaállt a Bagi Jóska mindég. Hát szépen átolvasta kettesivel a birkákat, ahogy möntek be a supába. Igen ezön a napon három héjja vot a birkának. Gyurkát azt maga elébe hítta a gazda. Hát jó mérges gazda vót. Gyurka hun a három birka, az anyád betyár ide meg oda! Hát szögény Gyurka szabadkozott; ű nem tudja, hogy ű nem adott senkinek se, nem hatta a birkákat, mer a birkák ott vótak mindég űkörülötte. De Gyurka ezé számolunk a bűröddel, ha mög nem lösznek a birkák. Hát szegény Gyurkának nem vót mit tönni, mind csak szabadkozott. Na jó, majd — aszongya — adok én neköd, csak még eccő ilyen előforduljon

De aztán nem eccő fordult elő ilyen dolog, hanem többször is. Na, amikó Gyurka odahajtott a Harmadfűtelekre, bizony akkó mindég egy-két birkának héjja vót, de vót úgy,